LANAUDIÈRE

À quelques kilomètres au nord de Montréal, sillonnez les circuits touristiques gourmands sur nos chemins de campagne. Rencontrez des producteurs, transformateurs, artisans et restaurateurs qui vous feront découvrir les saveurs d'ici.

Just north of Montréal, explore our country roads as you make your way along one of our Agritourism Circuits. Meet farmers, producers and restorers eager to introduce you to their many local products.

450 834-2535 / 1 800 363-2788
goutez.lanaudiere.ca

DÉCOUVRIR LES CIRCUITS
DISCOVER THE CIRCUITS

LANAUDIÈRE
ROUTE DES BIÈRES
FIERS DE NOS MICROBRASSERIES

AUTOCUEILLETTE / PICK YOUR OWN

1 Bleuetière Asselin

296, rang Saint-Henri, Lanoraie
450 887-1983 | bleuetiere.com | **F8**

Cueillette de bleuets en famille dans un décor enchanteur. Profitez de la boutique pour l'achat de courges, citrouilles, confiture et délicieuses tartes. | *For a fun family activity, pick your own blueberries in an enchanting setting. Shop on-site selling squash, pumpkins, jams and delicious pies.*

2 Bleuetière G. Beaulieu

1160, 2e rang, Sainte-Mélanie
579 337-6637 | bleuetieregbeaulieu.ca | **E6**

Autocueillette de bleuets et de cerises griottes dans un environnement agréable et chaleureux. Les produits sont aussi en vente au kiosque de la ferme. | *Pick your own blueberries and morello cherries in an attractive setting. Our products are also available at the farm stand.*

3 Bleuetière Point du Jour

330, rang Point-du-Jour Sud, Lavaltrie
450 586-0598 | petits-fruits.com | **F8**

Autocueillette et vente de fraises (10 juin au 15 octobre), framboises (5 juillet à la mi-sept), bleuets (10 juillet à la fin septembre). Confitures maison. | *U-pick and sales of strawberries (June 10 to October 15), raspberries (July 5 to mid-Sept), blueberries (July 10 to the end of September). Homemade jams.*

4 Bleuetière Royale

511, rang Brûlé, Saint-Thomas
450 756-6569 | petits-fruits.com | **F7**

Cueillez ou achetez directement de la ferme : framboises, fraises et bleuets (juillet et août). Confitures maison. | *Pick your own or buy directly at our farm stand : raspberries, strawberries, and blueberries (July and August). Homemade jams.*

5 Citrouilles & cie

265, rue Notre-Dame, Saint-Sulpice
514 773-7280 | **F9**

Autocueillette de courges, citrouilles, brocolis, choux-fleurs, choux, tournesols, fleurs à couper et labyrinthe de maïs. | *Pick your own squash, pumpkins, broccoli, cauliflower, cabbage and sunflowers. Cut flowers and corn maze.*

6 Ferme Bourdelais

250, rang Point-du-Jour Sud, Lavaltrie
450 586-2036 | fermebourdelais.com | **F8**

Ferme de petits fruits spécialisée dans l'autocueillette et la vente de produits frais. Framboises, bleuets, camerises et raisins. | *Berry farm specializing in u-pick and sales of fresh products. Raspberries, blueberries, honeyberries and grapes.*

7 Ferme Cormier

160, rang l'Achigan, L'Assomption
450 589-5019 | fermecormier.com | **E9**

Fruits et légumes frais de la ferme, asperges et produits cuisinés sur place. Autocueillette de fraises et de citrouilles. | *Fresh fruits and vegetables, including asparagus, from the farm and home-cooked products. Pick your own strawberries and pumpkins.*

8 Ferme Guy Rivest

1305, chemin Laliberté, Rawdon
450 834-5127 | fermeguyrivest.com | **D7**

Cueillez vos fraises, camerises et citrouilles. Boutique de produits gourmands. Visitez le Grand Labyrinthe, une expérience ludique et éducative. | *U-pick strawberries, haskap berries and pumpkins. Shop featuring delicious products. Visit the corn maze - a fun and educational experience.*

9 Ferme J.L. Leblanc

1475, chemin du Bas de l'Église Sud, Saint-Jacques
450 839-2956 | **E8**

Vente et autocueillette de fraises dans une ambiance familiale depuis 3 générations. *U-pick and sale of strawberries in a friendly setting at a three-generation family farm.*

10 Verger des Îles

1560, rang Saint-Pierre, Saint-Ignace-de-Loyola
450 917-2567 | **H7**

Situé dans les magnifiques îles du lac Saint-Pierre, Verger des Îles se spécialise dans la production de petits fruits émergents tels que les camerises, les baies de Goji et les kiwis. *Located on the magnificent islands of Lac St-Pierre, Verger des Îles specializes in the production of emerging small fruits, including haskap berries, Goji berries and kiwis.*

BOULANGERIE, CHOCOLATERIE ET CRÈMERIE
BAKERY, CHOCOLATE FACTORY AND DAIRY BAR

11 Choco Chocolat

554, boulevard Manseau, Joliette
450 755-5535 | chocochocolat.ca | **F7**

Un lieu gourmand enchanteur proposant une variété de délices faits à la main : chocolats, confiseries, gelatos et sorbets. Nouvelles saveurs à chaque semaine. Offre des ateliers de fabrication. | *Charming fine food shop featuring a variety of homemade delicacies : chocolate, candy, gelato and sorbet. Offers chocolate making workshops.*

12 Délices d'Antan

446, rang de la Rivière-Bayonne Sud, Berthierville
450 836-0540 | delicesdantan.com | **G7**

Les fameux beignes aux patates de Berthier avec boutique du terroir, mets cuisinés et plusieurs petites gâteries selon les saisons. | *Berthier's famous potato donuts ! Artisanal bakery offering a variety of prepared meals and other seasonal delicacies.*

13 Glace nature

521, rue Notre-Dame, Joliette
514 952-7321 | glacenature.com | **F7**

Glacerie artisanale qui transforme les produits du terroir lanaudois en délicieuses glaces nature. | *Creamery featuring quality homemade products made from local ingredients.*

BOUTIQUE DE PRODUITS RÉGIONAUX
OUTLET FOR REGIONAL PRODUCES

14 Au jardin des noix

511, rang Kildare, Saint-Ambroise-de-Kildare
514 893-2089 | aujardindesnoix.com | **E6**

Producteur de noix et noisettes biologiques offrant aux visiteurs une expérience agrotouristique unique. | *Walnut and hazelnut grower offering visitors a one-of-a-kind agritourism experience.*

15 Délices du Gourmet

190, rue de la Visitation, Saint-Charles-Borromée
450 759-9171 | nosplatscuisines.com | **F7**

En affaires depuis 2005, Délices du Gourmet vous propose une vaste gamme de produits maison ainsi que plusieurs produits régionaux. | *Open since 2005, Délices du Gourmet sells a wide range of fine homemade products and regional goods.*

16 Ferme Briho-Bel

2487, rang Saint-Jacques, Saint-Jacques
438 372-8188 | **D8**

Autocueillette de fraises, framboises, citrouilles ainsi qu'une grande variétés de produits maison tels que des confitures, tartes, marinades, miel et du sirop d'érable. *U-pick strawberries, raspberries and pumpkins. Wide variety of homemade goods, including jams, pies, pickles, honey and maple syrup.*

17 La Belle Excuse

560, rue Jetté, Saint-Liguori
450 760-2855 | labelleexcuse.com | **E7**

Huile d'olive et art de vivre ! Producteur d'huile d'olive et de produits gourmets d'exception. Gamme de soins LOLO pour vos tout-petits. Objets uniques pour égayer votre décor. | *Olive oil producer and outstanding gourmet food shop. Also available : LOLO natural skincare products for babies.*

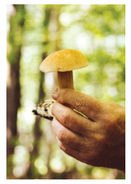

18 La Forêt de l'Abbaye

220, chemin de la Montagne Coupée, Saint-Jean-de-Matha
450 960-2891 | laforetdelabbaye.ca | **E5**

Centre de plein air et de découvertes, activités en lien avec les produits forestiers comestibles, boutique de produits locaux, bistro sur place avec un menu 100 % forêt. *Outdoor recreation and discovery centre, activites related to edible forest products, local shop and on-site bistro offering the forest on your plate.*

19 La maison du bonheur

3420, rang Versailles, Saint-Côme
514 887-6624 | lamaisondubonheur.ca | **C4**

Producteur et transformateur artisan de produits à base de plants forestiers. Boutique café offrant des saveurs uniques, produits locaux et découvertes culinaires inspirées de la nature. | *Artisanal production and processing of forest-based products. Coffee shop featuring unique flavours, local products and nature-inspired culinary discoveries.*

20 Les Jardins Arômes et Saveurs

121, rang du Pied de la Montagne, Sante-Mélanie
450 898-6868 | aromesetsaveurs.ca | **E6**

Producteur de lavande et fines herbes cultivées naturellement offrant : herbes de Provence, épices BBQ, miel de lavande, huiles essentielles, eau de linge, chandelles. | *Naturally grown lavender and fine herb growers that offer : essential oils, linen water, candles, Provencal herbs, BBQ spices and lavender honey.*

21 Les Museaux d'Écosse

1654, route 335, Saint-Lin-Laurentides
450 302-3246 | museauxdecosse.com | **C8**

Ferme d'élevage naturel à l'herbe. Daims, Highlands, Galloway. Boutique à l'année offrant des produits maison et du terroir québécois. | *Natural grass-fed breeding farm. Deer as well as Highland and Galloway cattle. Shop open year-round. Homemade and local Quebec products.*

22 Les Serres Point du Jour

141, rang Point-du-Jour Sud, L'Assomption
450 803-9019 | serrespointdujour.com | **F9**

Producteur de tomates d'exception (rouges, cerises et raisins) depuis 2022, avec un kiosque à la ferme en saison et un site Internet avec achat en ligne. | *Grower of outstanding tomatoes (red, cherry and grape) since 2022. Seasonal farm stand and online store.*

23 Simon Turcotte Confiturier

531, rue Principale, Sainte-Marcelline-de-Kildare
450 883-3926 | boutiquesimonturcotte.com | **E6**

Gelées, tartinades et moutardes uniques confectionnées à partir de fruits et d'ingrédients du Québec. | *Unique jellies, spreads and mustards made with Quebec fruits and ingredients.*

24 Tout Naturellement

398, rue St-Viateur, Joliette
450 421-7351 | toutnaturellementboutique.com | **F7**

Épicerie entièrement locale avec plats cuisinés et conserves maison. La gastronomie à la française, avec des ingrédients d'ici ! | *Food shop featuring local products as well as home-cooked meals and preserves.*

ÉRABLIÈRE / CABANE À SUCRE / MAPLE PRODUCTS

25 Cabane à sucre Côte-à-Joly

33, rang Sainte-Louise Est, Saint-Jean-de-Matha
450 271-7930 | coteajoly.com | **E5**

Découvrez les plaisirs de l'érable en saison estivale avec le bar laitier à l'érable, tout en admirant le magnifique village de Saint-Jean-de-Matha ! | *Enjoy the pleasures of maple in summer at our maple dairy bar, while taking in the magnificent town of Saint-Jean-de-Matha !*

FROMAGERIE / CHEESEMAKER

26 Ferme Vallée Verte 1912

180, rang Guillaume-Tell, Saint-Jean-de-Matha
450 886-2288 | fermevalleeverte.com | **E5**

Laits frais naturels issus d'une agriculture durable. Fromages et yogourts transformés de manière artisanale. | *Fresh natural milk obtained from sustainable farming. Cheeses and yogurts processed in an artisanal manner.*

27 Fromagerie Amafaçon

1303, rang de la Bayonne Sud, Berthierville
450 836-7979 | fromagerieamafacon.com | **G6**

Une fromagerie familiale avec de merveilleux fromages à découvrir. | *Family-run cheese factory with fabulous cheeses to discover.*

28 Fromagerie du Champ à La Meule

3601, rue Principale, Notre-Dame-de-Lourdes
450 753-9217 | champalameule.com | **F6**

Fromagerie artisanale confectionnant des produits fins de grande réputation au lait de vaches lanaudoises, dont le fameux Victor et Berthold. | *Artisanal cheese shop that makes highly renowned fine products with Lanaudière cow's milk, include Victor et Berthold.*

29 Fromagerie La Suisse Normande

985, rang de la Rivière Nord, Saint-Roch-Ouest
450 588-6503 | lasuissenormande.com | **D9**

Fromages fermiers artisanaux et plusieurs produits locaux à découvrir. Visite de la chèvrerie, ouverte à l'année ! *Artisanal cheeses and a variety of local products to discover. Visit the goat farm, open year-round.*

JARDIN ET HORTICULTURE
GARDENS AND HORTICULTURE

30 Aux Jardins de la Bergère

1898, chemin Beauparlant, Saint-Damien
450 835-7862 | auxjardins.ca | **F4**

Aux Jardins de la Bergère est une ferme maraîchère familiale de 158 arpents cultivant une grande variété de fruits et légumes certifiés biologiques. | *Family-owned certified organic fruit and vegetable farm on 158 acres.*

31 Enracinés

317, 2e Avenue Domaine Morin, Saint-Gabriel-de-Brandon
514 717-2915 | 450 835-7668 | **F4**

Pépinière et jardinerie avec production de plants bio pour le potager et de plantes ornementales, de manière écologique et durable sur une terre magnifique. | *Nursery and garden centre with organic plants for the vegetable garden and ornamental plants, sustainably grown on it's magnificent grounds.*

32 Les Jardins de l'écoumène

2855, chemin de l'Écoumène, Saint-Damien
450 835-1149 | ecoumene.com | **F4**

Artisan semencier certifié biologique offrant des visites de jardin durant l'été et des ateliers thématiques à l'année. | *Certified organic seed grower offering garden tours in summer and themed workshops year-round.*

33 Tante Agastache

483, rue de la Mairie, Sainte-Émélie-de-l'Énergie
450 886-2545 | tanteagastache.com | **D4**

Culture et transformation d'agastache biologique, plante indigène à la fois ornementale, médicinale, mellifère et aromatique (délicieusement anisée !) | *Cultivation and processing of organic anis hyssop (Agastache), a native herb with culinary, ornamental, melliferous and medicinal applications.*

MICROBRASSERIE / MICROBREWERY

34 Alchimiste Microbrasserie

681, rue Marion, Joliette
450 760-2945 | alchimiste.ca | **F7**

Microbrasserie qui fait la fierté de Joliette et de Lanaudière depuis 2001, maintenant ouverte au public pour visite et découverte de nouvelles bières sur place. | *The microbrewery has been the pride of the Joliette and Lanaudière people since 2001. You can now discover new beers onsite.*

35 Brasserie artisanale Albion
(Salon de dégustation et salle de brassage)

10, rue de l'Industrie, Sainte-Mélanie
450 889-1003 | brasserielalbion.com | **E6**

Salon de dégustation avec vue sur la brasserie. Pizza sur feu, terrasse et bières pour emporter. | *Tasting room overlooking the brewery. Wood-fired pizza, patio and beers for take-out.*

36 Brouemalt Microbrasserie

353, rue Principale, Saint-Donat
819 424-3311 | brouemalt.com | **A4**

Le Brouemalt, c'est de la bière brassée passionnément au féminin. Offrant 12 bières différentes, pour emporter ou pour consommer en fût dans un havre de paix. *Brouemalt is the product of two passionate women entrepreneurs. Our microbrewery offers 12 beers that can be enjoyed on-site in our haven of peace, or for takeaway.*

37 L'Albatros brasserie artisanale

2928, chemin Sainte-Marie, Mascouche
450 474-0033 | lalbatrosbrasserieartisanale.com | **D10**

Brasserie artisanale de proximité située dans le vieux-Mascouche avec une immense terrasse en cours arrière. 18 choix de bières vous attendent. | *Craft brewery in Mascouche's old quarter with an immense outdoor patio in back. A choice of 18 beers awaits you.*

38 Microbrasserie Locomotiv

125, rue d'Iberville, Berthierville
450 499-1109 | brasserielocomotiv.com | **G7**

La microbrasserie Locomotiv offre une expérience brassicole complète avec ses 16 lignes de fûts et un restaurant de style pub utilisant des produits locaux et frais. | *Enjoy a full brewing experience with 16 beers on tap and a restaurant-style pub that uses fresh, local products.*

39 Microbrasserie Ruisseau noir

3130-A, boulevard des Entreprises, suite 120, Terrebonne
450 477-2391 | microruisseaunoir.com | **D10**

Producteur de bières artisanales avec un beau salon de dégustation pour vous faire découvrir ses produits. *Craft beer brewer with a beautiful tasting room onsite to discover their products.*

40 Trécarré Microbrasserie

1431, rue Principale, Saint-Côme
450 883-1431 | trecarremicrobrasserie.com | **D5**

Plus de 20 bières brassées sur place, des produits locaux et forestiers. Boutique et terrasse. Pour les amateurs de plein air et de bonnes bières ! | *Over 20 beers brewed onsite plus local and forest products. Shop and charming patio. Beer and outdoor enthusiasts won't be disappointed !*

MIELLERIE / HONEY PRODUCER

41 Miel de Chez nous

1391, rang Pied-de-la-Montagne, Sainte-Mélanie
450 889-5208 | mieldecheznous.com | **E6**

Boutique champêtre de produits à base de miel (leur caramel est un délice !), musée, fermette, ruche d'observation et safari abeille. | *Country shop featuring honey-based products (their caramel is delicious !), museum, mini farm, observation hive and bee safari.*

42 Miel Morand

510, rang Saint-Charles, Saint-Thomas
450 755-6178 | **F8**

Fins produits gourmets à base de miel : miel pur non pasteurisé, vinaigrettes, caramels, chocolats, moutardes et plus encore. | *Fine honey-based gourmet products : pure unpasteurized honey, vinaigrettes, caramels, chocolates, mustards and more.*

VIANDE ET GIBIER / MEAT AND GAME

43 Cochon Cent Façons

2525, rang Saint-Jacques, Saint-Jacques
450 839-1098 | cochoncentfacons.com | **D8**

Viande provenant de la ferme familiale et produits préparés sur place par une équipe prête à vous dévoiler « cent façons » de son savoir-faire. | *The meat comes from the family farm and the products are prepared onsite by a team that will happily share its knowledge with you.*

44 Entreprise Malisson

935, route 125, Sainte-Julienne
450 831-4512 | **D8**

Boucherie à la ferme, élevage de bovins. | *Butcher on the farm, cattle breeding.*

45 Les Volailles d'Angèle

36, rang de la Rivière Sud, Saint-Esprit
450 839-2499 | volaillesdangele.com | **D8**

Ferme d'élevage de volailles (poulets et dindes) depuis 1999. Élevage au naturel. Boucherie sur place et boutique de produits transformés avec amour. | *Shop featuring whole poultry, cuts, sausages, burgers, meat pies, tourtières, rillettes, confits, smoked meat and delicious home-cooked meals.*

VIGNOBLE, CIDRERIE ET DISTILLERIE
VINEYARD, CIDER HOUSE, DISTILLERY

46 Distillerie Grand Dérangement

44, rue Marcel-Lépine, Saint-Jacques
450 499-1929 | grandderangement.ca | **E8**

Distillerie biologique qui cultive son maïs et orge dans ses champs. L'Économusée est ouvert pour la dégustation et pour les achats de spiritueux. | *Organic distillery that grows its own corn and barley. Économusée museum on-site open for tasting and to purchase spirits.*

47 Les Esprits tordus, distillerie paysanne

2901, rang Nord, L'Assomption
514 833-0007 | lesespritstordus.com | **F8**

Distillerie paysanne vouée à la confection de spiritueux et d'aromates exprimant les saveurs du terroir. Production en petits lots avec alambics traditionnels. Vergers et jardins en permaculture. | *Distillers of exceptional spirits and aromatics that express the flavours of the land. Small-batch production with traditional stills. Permaculture orchards and gardens.*

48 Qui Sème Récolte

291, rang Saint-Guillaume, Saint-Jean-de-Matha
450 886-0705 | quisemerecolte.com | **E5**

Cidrerie, verger et érablière. Boutique et bistro des produits Qui Sème Récolte avec dégustation des cidres. *Cider house, orchard and maple grove. Shop and bistro featuring Qui Sème Récolte products and cider tasting.*

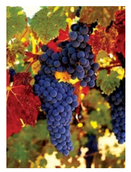

49 Vignoble Saint-Gabriel

2190, rang Saint-David, Saint-Gabriel-de-Brandon
450 835-3726 | vignoblesaintgabriel.com | **G4**

Vignoble biologique, dégustation de vin, visite commentée de la cave, boutique, repas sur la terrasse, sentiers pédestres, musée de tracteurs antiques. *Organic vineyard, wine tasting, guided tour of cellar, shop, meal on patio, walking trails and antique tractor museum.*

50 Vignoble Saint-Thomas

1101, rang Sud, Saint-Thomas
450 750-4735 | vignoblesaintthomas.com | **F7**

Aspergeraie avec kiosque de vente ouvert au public. Vignoble avec boutique, dégustations et assiettes gourmandes sur réservation. | *Asparagus farm with stand open to the public. Vineyard with shop; tasting and food platters available upon reservation.*

51 Vignoble Têtes au vent

190, chemin Saint-Jean, Sainte-Marie-Salomé
514 886-3506 | tetesauvent.ca | **E8**

Vignoble créatif produisant des vins nature, où le raisin est libre de s'exprimer. La vigne est cultivée de façon raisonnée, sans produit chimique. | *Creative vineyard producing natural wines, where the grapes are roaming free. The vines are cultivated in a reasoned, chemical-free way.*

VISITE À LA FERME / FARM TOURS

52 Ferme Beauvais

3271, rang Saint-André, Saint-Cuthbert
514 249-9970 | fermebeauvais.ca | **G6**

La Ferme Beauvais vous propose des produits et services écoresponsables grâce à la pratique de la permaculture et de l'élevage à l'ancienne. | *Small eco-responsible farm, old-fashioned breeding of rustic breeds and permaculture gardens.*

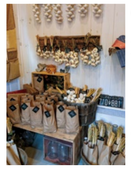

53 La Belle Gousse

541, chemin Mondor, Saint-Damien
514 715-2317 | labellegousse.com | **F4**

« L'ail sous toutes ses formes ! » avec comme spécialité l'ail noir de haute qualité. Ail et fleurs d'ail déshydratées et produits transformés. | *Garlic in its every form ! Their speciality is high-quality black garlic. Dehydrated garlic and garlic scapes and processed products.*

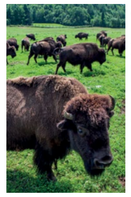

54 La Terre des Bisons

6855, chemin Parkinson, Rawdon
450 834-6718 | terredesbisons.com | **D6**

Ferme d'élevage de bisons et de wapitis offrant des produits transformés tels que saucisses, burgers et tartins. Boutique sur place, musée interactif sur l'histoire des gibiers et 5 km de sentier. | *Bison and elk farm offering processed products, such as sausages, burgers and our famous "tartin." On-site shop, interactive museum on the history of big game farming, 5 km walking trail.*

LÉGENDE / *LEGEND*

- Aire de pique-nique / *Picnic area*
- Autocueillette / *Pick your own*
- Dégustation / *Tasting*
- Centre d'interprétation et/ou visites guidées / *Interpretation centre and/or Guided tours*
- Casse-croûte / restauration / *Snack bar / Restaurant*
- Animaux de compagnie acceptés / *Pet-friendly*
- Accès partiel ou total / *Partially accessible or Fully accessible*
- Mini-ferme / *Mini farm*
- Terrasse / *Terrace*
- Ouverture à l'année / *Open all year round*
- Ouverture saisonnière / *Seasonal opening*
- Produits forestiers comestibles / *Edible forest products*
- Le circuit des saveurs urbaines et rurales
- Le circuit au cœur du terroir
- Le circuit du fleuve et des délices lanaudois
- Le circuit gourmet du Piémont
- Le circuit des arômes de la montagne

Crédits photos : ©Tourisme Lanaudière/Simon Laroche, ©Entreprises participantes
Page couverture : Qui Sème Récolte, ©Tourisme Lanaudière/Simon Laroche

* Les données étaient exactes au printemps 2024 et sont sujettes à changement sans préavis.
* The information was accurate as of spring 2024 and is subject to change without notice.

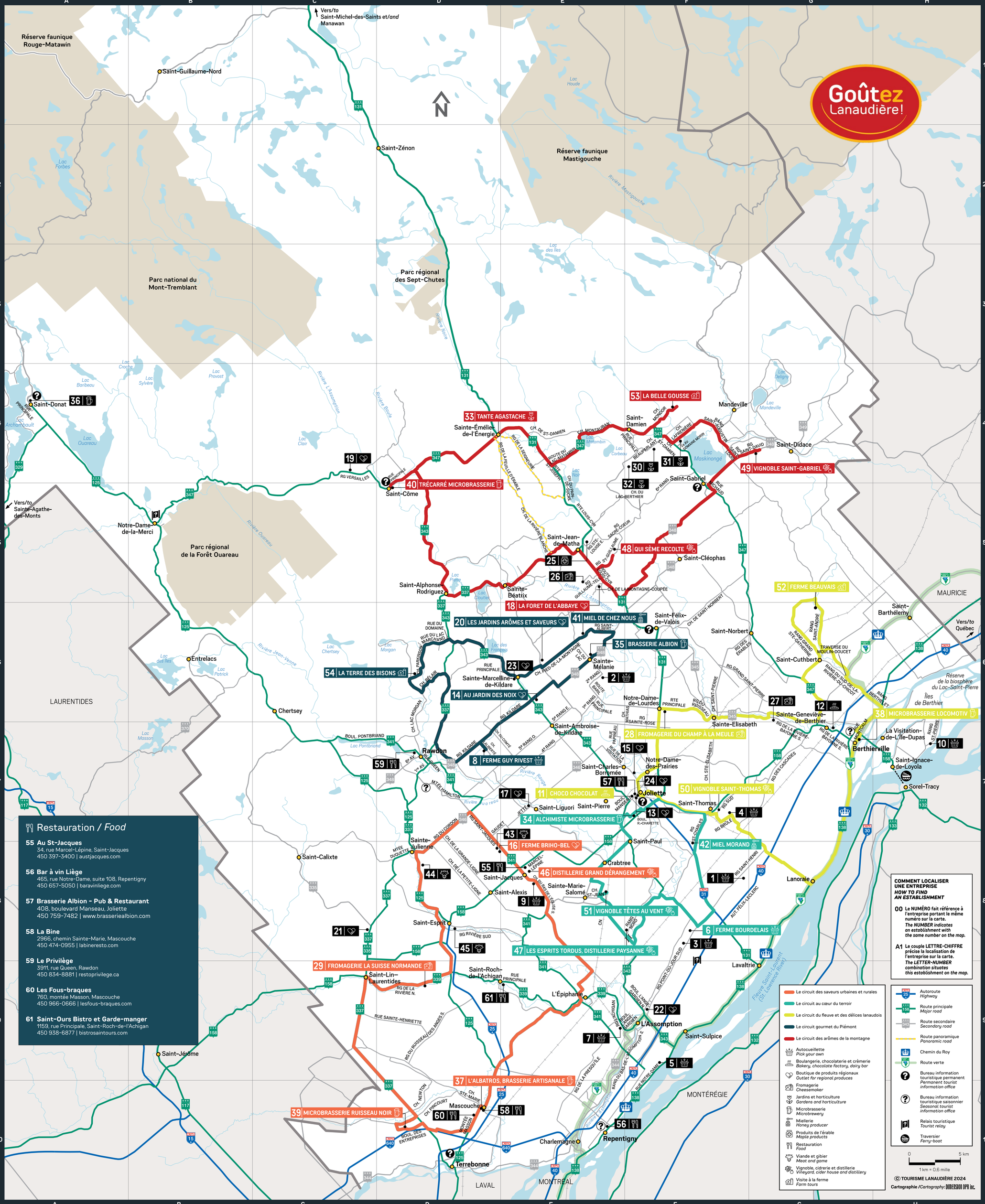

COMMENT LOCALISER UNE ENTREPRISE
HOW TO FIND AN ESTABLISHMENT

00 Le NUMÉRO fait référence à l'entreprise portant le même numéro sur la carte.
The NUMBER indicates an establishment with the same number on the map.

A1 Le couple LETTRE-CHIFFRE précise la localisation de l'entreprise sur la carte.
The LETTER-NUMBER combination situates this establishment on the map.